中報

今日本報一張 售價一元

維他命A B₁ B₂ C D 及造血肝精

深得吾心

最高的評價！

給我新生命 給我新動力

血液是生命的中心，營養是生命的動力，要健康，莫過於補血與營養。「深得吾心」一西西含有足量的新星特製腊肝精，營養活力必需的維他命A B1 B2 C D，補骨健腦的高標準燐鈣，故截然不同於尋常補品，「深得吾心」誕生以來，已獲得醫藥界最高的評價！

試服一瓶 一千五瓶

永安公司 先施公司 藥部品

發行紀念價・特價每瓶・售三十五元

新星藥廠巨獻

Satinutrisin SYRUP

Halisun

好力生

北日魚肝油精製劑中之權威

强筋骨 增氣力 助發育 防肺病

家庭常備 老幼咸宜 皆大歡喜

上海信誼藥廠監製

中國紙業銀行開業公告

本行經呈奉財政部核准註册頒給錢字第六三三號營業執照在案茲定於明日開業敬備茶點恭請

光臨指教

董事長 徐大統
常務董事 徐補蓀 劉孟靖 陸蔭南 張佩珍 劉敏齋 陳介梅
董事 劉行蒸 王國楨 張麗雲 蔣耀宗 謝有年 蔡親核 秦竹君 黃立鈞 陳文海 薛植榮
監察 徐大統 王磐石
總經理 孫怨楠
副總經理 林瑞生
經理 胡松元 劉錫陶 朱季陶 范仁才 孫魁元

行址上海廣東路一三七號 電話一三九八三號

謹啓

月經不順！

阿備司經片

人造女性荷爾萌製劑：

調經 健身 催乳

各大藥房均有經售

武田大藥廠

中國毛業銀行開業公告

本行經呈奉財政部核准給照茲定於十一月廿三日開業敬備茶點恭請光臨指教

中國毛業銀行董事會謹啓

地址廣東路一三三號

若素

請切記！若素是腸胃良藥

請切記！若素是滋養良劑

（各處均售）

中國若素製藥公司 榮譽出品

寶青春

光高時製 牌銀母制

新亞化學廠製造 藥房均售

成份確是比人好 價格當然比人高

四季糖

預防一切喉症 兼治傷風咳嗽

歡迎通訊問病舞索詳答

二大馬路四號一

丙康藥廠製造

以何

美迪肝

爲今年唯一大補劑？

1 因含有維他命A.B₁ D.L.四種之多
2 含連造體內蛋白質之胺酸類 AMINO ACID
3 更含幫助消化之酸酵素 PEPSIN 與粉酵素 AMYLOPSIN
4 並肝中固有可溶性鐵白質等
5 更有爲美國 MINOT AND MURPHY, CASTLE 氏之造血因子

故最低價格代替上市各名貴補劑之綜合功效

大日本製藥株式會社製造

中國農興銀行舉辦農村貸款開業公告

並設立周浦辦事處

敝行茲與交通銀行農業經濟處聯合辦理農村貸款暫以上海南匯奉賢川沙青浦等區域爲限申請辦法請向就近各分行處接洽再敝行周浦辦事處財政部核准設立訂於國曆十一月二十三日（星期二）正式開業特此通告

中國農興銀行董事會謹啓

總行 上海天津路二六〇號 電話九九七四五 九七五三 電報掛號七八六四
分行 浦東東昌路辦事處 青浦小虹橋 浦東周浦鎮中市大街

九成股票股份有限公司開業公告

本公司定於國曆十一月廿二日（星期一）開業敬希

光臨指教

隆儀一槪懇辭

營業地址 寧波路四四六弄三至九號 電話 98615 91880 90545 96528 94464

全啓

上海區畜產業牛羊肉零售商同業公會籌備會通告

各會員鑒……本會籌備期間，請於本月十九日至廿五日止……

慈善獎券 第七十六期

明天開獎

頭獎 ……萬元

逢興公司

中國裕商商業儲蓄銀行增資公告

上海工商銀行

總行 上海寧波路一三六號
蘇州分行 蘇州觀前街一七四號
無錫分行 武進分行 常州大廟弄

上海工商銀行謹啓

陳心田律師代表當事人萬國儲蓄會會單

周劭律師代表汪馥蓀君緊要聲明

紫貂大衣讓

灰背

老九綸

新裝

秋冬花色 大批新到

高貴貨品 嶄擬供獻

電話九三五〇〇

鈣素母

PARACALCIUM

公興鶴鳴菜

壽滋小補病

安樂貴業出品

花柳病新語

橫痃防潰 下疳新療

姚菊巖醫師

診所 四川路 每天診十五元

社評

論物資配給

生產減少，運輸困難，是戰時物資缺乏，供求不能調劑，物價逐步上漲的原因。在平時物價上漲，足以刺激生產，故供求旋告平衡，物價隨以低落。可是，戰時因爲生產運輸種種都受限制，供求根本無法平衡，加以投機者推波助瀾，物價就事漲不休，於是物資之缺乏愈甚，物價之上漲亦愈烈，購買力强者可勝超過平時之享受，購買力弱者雖欲維持最低限度之日常生活而不可得。實行配給制度，是要施用政治力量，來消弭這種不平等現象，以維持整個社會之秩序安寧。配給辦法實行以後，對於少數人之享受固不免加以限制，但是多數人之生活，卻以此得有保障。國家是建立於全民衆的基礎之上的，自應以全民衆之利益爲依歸。再爲少數之特殊階級着想，人人饑寒，我獨溫飽，則亦豈能久，結果寧非同歸於盡。故配給辦法之實施，不特政府當取斷然態度，即各級民衆，亦均應犧牲小我，顧全大我，予以熱誠之擁護。

施行配給辦法之目的，在調節供求，平抑物價，安定民生，戰時世界各國，以配給辦理完善而顯收物價穩定之效果者，如日本即其一例。根據日本銀行所發表之日本批發物價指數，日本國內批發物價，在本年六月底尚不逾事變之一倍。任何人不能不承認這是實行物資配給制度的成功。

我國當局有鑒於年來物價騰漲，已成社會嚴重問題，毅然實行物資統制政策，對於若干種關係民生最重要之物品，並已陸續採用配給辦法，論與凡屬配給物品，價格應即逐漸回跌，然而事實恰得其反。例如米糧配給實行已逾一年，可是最近黑市米價，竟已超過實行配給時之五倍。爲什麼配給辦法行之於各國均可以收到穩定物價的效果，在我國就無效呢？這當然是配給辦法還有未盡完善之處。那末，我們就應該對於這一點，切實檢討，設法改善。

嚴格的說，實行配給辦法以後，第一是全部物資都歸政府統制。第二是人民都已得到生活需要，根本就不應再有黑市的存在。退一步說，縱使仍有黑市，也於社會民生無關重輕。不過要做到這一步，還有一個重要條件，就是配給數量和實際需要數量相差不能過遠，否則人民爲維持生存起見，其勢不得不仍仰給於黑市，結果紙有給予黑市以更大之操縱之機會。過去我國的配給，不幸正坐此病。以戶口米而言，配給量平均不足實際需要量三分之一。在這種情形之下，想消滅黑市，平抑米價，於情於法，均不可能。當局果有貫澈配給辦法之決心，必須先將各種物資配給數量重新檢討，合理規定。否則配給自配給，黑市自黑市，如今日之米市情形，其結果紙有自增紛擾，徒傷威信，於政府誠爲有百失而無一得者。

配給數量之能否提高，首視統制收購成績，最後仍決定於生產數量，此三者實有密切聯帶關係。收購之成績不佳，則配給無所施其技。生產之數量不足，則收購無所用其力。今後欲求配給量與實際需要相稱，第一，必須根據實際需要量，作成生產計劃，集合政府與人民之力量，向此目標，共同邁進，期以必成。第二，必須改善以往的收購方式和收購價格，利用政治力量强制收買，任意壓低價格使農民在成本以下忍痛出售，挑剔剋扣使農民敢怒而不敢言，不但要影響到收購，還要影響到生產。假使過去這種錯誤，不痛自糾正，就是統制機關未能克盡責任，同時，就是貽誤人民生活。

最後還有一個更大的要求，就是無論生產者消費者，都應該認清時代，了解國家統制物資的意義，人人抱犧牲小我之精神，以公共的利益爲前提，那麼配給制度的前途，定可事半功倍。

宣傳會議第二日 決定分組懇談會

討論綱領及出席人選均定

▲南京廿一日中央社電　第二屆全國宣傳會議自於廿日在中德文化協會揭幕以來，廿一日爲第二日，上午九時由該會敦請日本駐華大使館岸情報部長（松尾書記官代）及日總軍報道部三品報道部長演講，岸情報部長對現代政治局面及大東亞共榮之將來，闡述甚詳。三品報道部長說明最近收獲之戰果，與大東亞民族集團之涵會，迄十一時始畢。又今日下午繼續舉行第二次會議。

▲南京廿一日中央社電　廿一日爲全國宣傳會議第二日，下午三時起，於中德文化協會議場舉行第二次全體會議，由大會林議長親自主持，計出席九十七人，列席十三人，（甲）報告事項，⊖大會秘書長古詠今報告出席及列席人數，⊜報告繼續收到文件，計新中國報中央青年幹部學校，中國青年模範團本部，中華聯合影片公司，江漢晚報，及中央電訊社武漢分社等賀電五件。（乙）討論事項，⊖審議業經審查完竣之提案，計擬請決議送宣傳部施行者四十九件，擬請大會送宣傳部參考者七十四件，擬請大會否決者十六件，⊜決定分組懇談會討論綱領，⊜指定分組懇談會出席人選。（丙）臨時動議，計⊖文化團體案，⊜報社與宣傳機關之連繫案，⊜强化新聞檢查機構案等。各出席代表對各項提案均開誠熱烈審議，收獲至爲圓滿，大會迄七時許始宣告休會。（又訊）中華電影聯合公司爲與出席第二屆全國宣傳會議代表聯絡情誼起見，特於廿一晚七時假座龍門酒家歡宴全體出席及列席人員，宴後並在大華大戲院放映「美人關」招待全體參觀。

▲新京二十一日中央社電　國民政府華北政委會王委員長曾於二十日訪問關東軍司令部，捐款一萬元慰勞關東軍將士，復向民政部及軍事部捐款一萬元，作爲慰問勞工及慰勞滿洲軍隊之用。當局有所商談，及作就任之寒暄，茲以公畢，於返國途次，道經滿洲，亦作就任寒暄，復於二十一日午後四時抵達此間。

贛省召開縣政會議

▲九江二十一日中央社電　江西省政府爲改善地方政治，特於十八日起至二十日止，舉行第一屆縣政會議，提案共一百十六件，計分政務財政教育建設四組，審查結果，極爲圓滿。

中日文協三周年大會

▲南京二十一日中央社電　中日文化協會自成立以來，迄今（二十一日）下午三時，該會特在會址舉行三週年紀念大會，同時舉行第二次全國美術展覽會。

收買物資所須資金由商統會籌措

陳財次闡述經濟各問題

▲南京二十二日中央社電　財政部次長陳之碩氏，於日昨接見中央社記者，就商統會調度收買資金及儲金金融機構等問題，發表談話如次：「問：關於商統會對各種物資收買所需之鉅額資金，財政當局是否予以調度？答：「收買物資所需資金，或由該會自行籌措，並由政府予以協助。資金爲數較鉅，而收買物資之數量尤須有精密之規劃與統計，自應由各該會自行籌措，俾得各接洽計劃進行，以期支配得宜。」問：「邇來京滬一帶新設小型銀行爲數頗多，此種現象是否會影響及於整個金融機構？」答：「銀行爲金融機構之樞紐，其設立有關整個金融，本部對於上海地方新設金融機關註册事項，業於上年十二月十八日發表聲明，所有該地新設機關註册事項，在上項截止期限以後申請到部者，亦完全不予批准，惟其中間有在截止期限以前經部核准註册而開業在後者，及原爲合作組織錢莊遵照部章改組爲公司，經部核准者，亦同時予以登記。本部對於各地新設銀行，於本年五月間先後改組爲公司，經部登記，亦同時予以調查，如果有不當之處，亦同時嚴加取締。地情形，分別核辦，亦當依法取締，社會金融，本部當隨時體察各地情形，分別限制，自有未經核准，設立者，應依法從嚴取締。」

駐日使館宴待訪日軍事團

▲東京二十一日中央社電　中國駐日大使館今日下午六時設宴款待國府訪日軍事視察團一行。

華南日軍佔領重要據點

▲廣州廿一日中央社電　廣九前線日軍廿一日繼續沿廣九鐵路大舉進擊，業已佔領香港地防衛部隊向廣九鐵路沿線地區撤退，日軍重要據點瀝湖一帶開始進攻，上午十一時佔領，未受任何抵抗。

▲廣州廿一日中央社電　華南前線日軍某某地帶，八日黎明進攻東莞南方約廿公里大嶺附近山岳地帶之共軍以來，已於當日捕獲等陣地，相繼佔領蓮花山及金稍嶺等陣地。

王委員長返抵北京

▲北平二十一日中央社電　華北政務委員會王委員長前曾乘機抵日，與日方當局有所商談。

基輔迤西德反攻進展

尼維爾河套陣線縮短

▲柏林二十一日中央社電　德元首行營星期日發表公報稱：蘇軍在蘇頭堡，但在此戰中德軍被擊退，基輔東北，德軍在寇許之六之大南部地區，德軍優勢，於星期一擊毀大批坦克，蘇軍被擊退。戰中，德軍擊毀坦克共二百四十七輛，西之反攻極有進展。

▲柏林廿一日中央社電　德國新聞社訊：戈美爾西南，蘇軍在强大砲火掩護之下，向德軍陣線進攻，但被擊退。尼維爾河套全日有重大之防禦戰，該處蘇軍突破部分之缺口，德軍在北側，依照預定計劃，實行縮短陣線之行動。

土駐德大使返國述職

▲安加拉二十一日中央社電　駐德大使阿里干今晨抵達此間，據悉將於明日向土外長報告。

宣傳會議席上松島部長演詞

（續昨）南太平洋方面的戰鬥，眼看着猛烈起來，敵人是在繼續着必死的反攻，結果我們的邀擊作戰，使愈發使敵人不能不實行出血作戰，但是敵人仍舊是不改前非，想到了過去的多少有些成功，使愈發的狼狽起他們的反抗來了。但是最近差不多中個月的作戰經過，很可以證實了敵人的這種反攻是多麼沒有意味了。

▲現在把他的概要說一說，過去的十月二十七日就是美國的海軍紀念日的那一天，敵人一個部隊在波根維爾島南方的一個島嶼登陸了。在這以前我方的海軍航空部隊在他們的登陸地點發現了，配有巡洋艦及驅逐艦的輸送船大型上陸用艦艇共計有十隻，新的敵人艦艇出現。於是便不避時機的對那一個船團加以果敢的猛襲。這一戰的戰果，是擊沉巡洋艦二隻，擊破巡洋艦一隻，擊沉輸送船一隻，其中有一艘是……

但是敵人還是固執擁有優勢的海空兵力……

（未完）

爲共同目標奮鬪日德聯繫益固

大島大使在維也納演說

▲維也納二十一日中央社電　日駐德大使大島中將，昨日在此間向維也納人民發表演說，力言德國與日本之聯繫，不但爲軍事同盟所促成，亦爲誠摯之友誼所造成，並深信日德兩國必能完成最後勝利。其言略謂：德日兩國完成勝利之後，即能創立歐洲與東亞之公正新秩序。維也納德國各地施行熱烈歡迎。大島大使爲德國誠摯之友人，並謂德國多瑙河與阿爾卑斯之人民，將效忠於德元首，共爲德國生存而奮鬪。

德軍在愛琴海佔天空優勢

薩摩島英軍恐難久守

▲柏林二十一日中央社電　海通社訊：愛琴海最近之發展，至少可阻止一年內反軸心軍之大舉登陸，德軍對愛琴海各島，已全入德軍掌握，僅除薩摩斯島尚爲英人所佔，該島戰爭之決定，應以交戰國雙方空中優勢爲據，反軸心軍未能有較近之空軍基地以支援其駐薩摩斯島之軍隊，爲其大缺點，以香港之空中優勢爲據，薩摩斯島守兵之實力，約在萬人左右，德軍如欲登陸該島，共須攻克據點，實爲共大缺點。

日人愛國熱忱捐金獻機踴躍

▲東京廿一日中央社電　日本國民之愛國熱忱，在捐金獻機方面亦甚踴躍。鑒於航空戰之激烈情形，使日國民集金捐獻於航空方面，每日全國各地……

德土關係正常發展

海通社訊：土耳其前外長沙拉裘魯氏昨在斯丹堡向海通社記者發表談話稱，德土兩國間政治與經濟之關係，現在友好之精神下正常發展。……籌於數日內晉謁總統，預料阿氏將在土京逗留約兩星期。

法西斯軍隊義大利編組

▲米蘭廿一日中央社電　據海通社訊：義大利國防部長葛拉齊亞尼昨頒佈關於編組共和法西斯軍隊之命令，共計六條，皆係關於編組軍隊派赴軍事機構及軍事訓練等事宜。

……交由海軍省及海航飛機獻命數額至鉅……此間朝日新聞當中日事變以來，即軍用機提倡獻納運動，迄今國民對該社之獻納金額，至廿日正午已逾二千萬圓。據該報稱，取名「全日本號」，獻納於陸海軍省之新銳機已達二百架。

黎巴嫩事件大體告解決

▲安加拉二十一日中央社電　昨夜此間獲悉：黎巴嫩問題已肥者宣稱，特使賈德普昨向黎巴嫩總統及閣員表示，……

印鮑斯主席昨由京抵滬
陳市長盛大讌會招待

▲中央社訊 印度臨時政府主席江特拉鮑斯氏，此次參加在日東京舉行之大東亞會議後，於返國歸程路途中，特作訪華之行，昔赴我國首都拜會我領袖，暢談交歡，在京逗留多日，備受我國朝野熱烈歡迎，於昨（二十一）日上午十一時，偕同僚屬，再由京專程乘機抵滬，本市中日各有關當局長官，紛紛蒞機場歡迎，旋印鮑斯主席下機後，即在機場貴賓休憩室，略事小憩後，於中午十二時車抵華懋飯店，車經沿途，均由中日軍憲警嚴密保衛，即應日本大使館上海事務所之請，出席田尻公使歡迎宴會，日大使館岸情報部長，及上海事務所廣田情報部長，亦參與列席，市府當局及在滬日陸海有關當局，亦派員陪席，繼於下午二時，在華懋八樓茶會，招待接見中日外各報社記者，鮑斯主席偕同諸周中佐，哈桑秘書出席，岸情報部長，廣田情報部長，及陸軍部報道部長出淵少佐，中川中尉，坂本中尉，艦隊報道部永島大尉，亦均列席，旋由鮑斯主席，發表出席大東亞會議後及此行訪華之感想甚詳，歷半小時始畢。於下午三時，出席本市各界民衆在大光明電影院舉行之盛大歡迎大會。旋乃赴金門大飯店門口，檢閱印僑遊行，由第一警察局樂隊，領導三千餘印僑遊行，一一向鮑斯主席致敬，並高呼甘地聖雄萬歲，江特拉鮑斯主席萬歲，印度獨立解放萬歲，盛況熱烈，全體印僑旋赴大光明電影院舉行印僑民衆大會。下午七時陳市長特假座國際飯店舉行盛大讌會，招待鮑斯主席，到中日各長官等不下三十餘人，席間賓主叙談歡洽，觥籌交錯，相互敬祝，直至九時許，方盡歡而散。

各界歡迎

本市各界民衆為歡迎印度臨時政府主席江特拉鮑斯氏蒞滬，特於下午三時正假靜安寺路大光明電影院舉行盛大歡迎大會，陳市長公博准時陪同鮑斯主席蒞場，全場均一體起立致敬，並到有鮑氏隨員諸周、哈桑兩氏，及我國湯大使良禮，潘參事達，市府趙秘書長尊嶽，蘇局長成德，林局長炯庵，葉局長雪松，孫局長鳴岐等，暨農工商學保甲青年等代表不下三十餘名，市商會袁理事長履登亦告參與，盛況空前熱烈，會場正中高懸中印兩國國旗，氣象莊嚴隆重。首由陳市長致歡迎詞後，即由鮑斯主席演說。

市長致詞

略謂：諸位先生，今天本人代表上海市民以極熱烈的心情來歡迎印度臨時政府主席鮑斯，更歡迎為印度獨立自由而鬥爭的領袖鮑斯。鮑斯主席此行，時間雖短，但我深信已和我們領袖及中國的羣衆結成中印兩國不可分的友誼。英國壓迫印度的政策，是一種「分割統治」的政策，印度人民從此受了無量的犧牲。在歷史上印度人民為解放而殉難者，不知凡幾，豐功偉蹟，斑斑有考，但英國不獨不使印度獨立，更要使印度分割，因為印度不分割，英國便無由統治。鮑斯主席領導印度三萬萬民衆求印度的統一，更求印度的自由和獨立。現在臨時政府就是自由印度正式政府的先鋒，現在大東亞的同盟國家都承認了臨時政府，在這次東京大東亞會議中，各同盟國，都誓以全力援助印度獨立，印度人民的自由，即在目前。今日我們歡迎革命同志的印度革命領袖鮑斯，我們希望早日完成我們的共同目的，打倒英美帝國主義，建設共存共榮的大東亞。

鮑斯演說

略謂：今日甚為抱歉，不能用貴國語言與諸君談話，今天蒙市長，各長官，各來賓熱烈歡迎，誠非藉數句言語足以表示感謝者，余今日目睹之上海為統一之上海，此誠足為諸君慶。上海在貴國陳市長統治之下，足徵將來之中國，不久亦將完全統一。吾輩革命人，以現實為宗旨，無戰爭之必要者，當摒棄之而驅求建設復興，鄙人敢問何人希望中國統一，吾敢斷言之，希望貴國統一者，日本也，反之即為英美，吾人目前有一新任務，而為共同之目標，希望大東亞各民族共同崛起，聯合一致。中國能獲一統解放，則印度亦能達成自由獨立解放，蓋兩者實相連繫，每一印人莫不期望中國之統一，鄙人係中國之友，謹祝中國成功，奠定永久和平協力大東亞之建設，謹代表印政府及印民衆，敬向諸君致謝。

印僑大會

在滬五千印僑，為熱烈歡迎祖國政府主席鮑斯氏蒞滬，特於昨（二十一）日下午四時在金門飯店集合向鮑斯主席致敬，旋於四時三十分集合大光明電影院舉行印度僑民歡迎大會，除鮑斯主席親自出席外，計到諸周中佐哈桑秘書，及印度獨立聯盟上海支部長等。陳市長特派趙秘書長及日大使館上海事務所廣田情報部長出席，准時開會。全體行禮如儀後。即高唱印度獨立國歌，舉行默禱，首由印度獨立聯盟支部長致開會詞，即由陳市長代表趙秘書長及廣田情報部長相繼致詞，末由自由印度臨時政府主席鮑斯氏致訓，最後由印僑代表向鮑斯氏獻花及軍刀，情緒激昂振奮，於高呼印度獨立萬歲口號中，乃告散會。

廣田演詞

▲中央社訊 日大使館廣田情報部長昨日下午在大光明電影院印度民衆歡迎鮑斯主席大會中演講稱：「東亞民衆所組織以對抗英美之聯合陣綫，乃吾人獲得最後勝利之保證，自由印度軍，抱有此項勝利之信心，可向新德里前進，以解放汝等祖國所受英國之專制」云。廣田又慶賀印度民衆，現時所獲最優良之機會，並「力言印度今日即將奮起反抗壓迫印人已久之英國，前此印人，亦曾數度企圖解除所受英人之桎梏，結果流去許多忠誠志士之血，彼等之仇，今日可復，汝等可得日軍之全力援助，向新德里前進，而獲得汝等期望已久之自由及獨立。汝等可絕對信任日本及日本民族，彼等乃勇敢且無畏懼，決不退縮，以實現其理想，並非孤立作戰，日本及東亞各國皆與汝等並肩奮鬥，即此一項已是保證汝等之爭取自由，並非孤立作戰，日本及東亞各國，皆與汝等共同奮鬥，即此而向勝利邁進，以汝等之生命及熱血，印度之志士追隨鮑斯主席之賢明領導，全力支持主席，則汝等必獲余之同情及支持，亦即獲得日本全體民衆之同情及支持云。」

七期戶口油月底可普售
發售價格尚在調整中

本市第七期計口授油，由油糧專業委員會繼續辦理，食油六百噸業已運滬，即將於本月底左右，開始配售，其配售辦法，一八兩區憑購油證購買，南市閘北浦東各區仍依照過去辦法，向指定油店購買，數量每人仍為四兩，價格尚在當局調整中。

計口授油決不中斷

另據泰晤士報云，糧食部統制總會麾下之油糧委員會，對於穩定食油之計劃，已採取決定步驟，開始實行，第一公署當局，可於本週內通告發售戶口油，每一華人當可憑前工部局於本年二月間所發之第一期買油證領購，據其解釋，對於戶口油之長期間斷，並無任何理由，但保證首期購油證向零售商領購之數量，同時並相信民之所需，當局已決定使計口授油制，不斷行使，蓋製油原料已由外埠源源運到云。

冬賑勸募會議今日舉行
三十二年度冬賑經費

冬賑委員會，對於代收捐款銀行，業經分別指定，各界均可將捐款逕送各該銀行代收，該會並定於今日下午四時，假座靜安寺路國際飯店十四樓，舉行勸募隊長會議，全體勸募隊長亦均被邀出席。

迎江特拉·鮑斯氏
南孝

自由印度臨時政府領袖江特拉·鮑斯氏，自東京乘機訪問南京，於昨日（二十一日）到達上海。

在我們眼前，見到印度人狂歡的情形。這大約是僑滬的印度人，到現在為止，第一次這樣欣喜吧！他們自到上海以來，常被英美人所壓界，做他們的走狗。他們幾次要想自己挺起來，但總經不起英美的一擊，而又倒下了，以至於今日。然而現在，大東亞的民族解放了，自由印度領袖鮑斯氏來滬，印度人乃欣喜若狂。我們相信今日印度人的這喜悅，將來會永久繼續下去。

鮑斯氏七月上旬出現於昭南，四個月來，奔走於泰國，緬甸，馬來半島之間，日無暇晷。氏的努力獲得了報酬，在大東亞會議中，作為大東亞民族解放的一領袖而列席。一百七十年來，作為英殖民地的英王的無上之冠，或作為英帝國的牝牛，有時作為英國的勞働者及兵士，印度所貢獻於英國者，不遑一一枚舉。然而英國所報答印度的苦跡，即如英國人自己亦常加指摘，不遑一一枚舉。在英國看來，印度實是英殖民帝國的中心。因此，鮑斯氏在昭南島發表獨立宣言，在英國實是致命的打擊。印度為了英國的分割政治，陷於空前的飢饉中。但英國要人們却袖手旁觀，不加援手。他們如其回想過去一百七十年間所施於印度人者，則今日所發生的事情，自在意料之中。

英國受了兩次打擊

英國自成為近世殖民運動的霸王以來，到今日為止，受到二次致命的打擊。其一是美國的獨立，其二是此次印度的獨立。兩者的獨立，在性質上雖有不同，但在給與全體人類的巨大影響的一點上，則是相同的。美國十三州公然對英國獨立，突入決戰狀態，英國在那時候已經應該得到了重大教訓，但依然耽於對殖民地的榨取。美國獨立時，對英國大聲疾呼印度人的自由，然而現在英美變成一邱之貉。聯合對東亞，從事大決戰。被虐者（美）與虐待者（英）變成臭味相投的同類了，美國的獨立宣言中說：「一切人類賦有造物主所不能剝奪的權利。這權利就是生命，財產，幸福的追求。（中略）任何政府，苟有破壞此目的之憂者，改革之，廢止之，樹新政府，確保為獲得人民的安全和幸福的原則，在理想的形式上組織其權利。」這即是人民的權利。美國是這樣獨立的。印度的現狀，比當時美國還要深刻。印度的獨立，從此方面說來是當然的，乃是當然的順序。又印度的獨立的理由，已如上述，但我們比較印度的獨立和美國的獨立時，發見極大的不同。那就是人種。有色人和白種人的不同。

鮑斯氏的熱烈廣播

從「亞洲是一家」的話看來，鮑斯二十日在迎賓館對重慶作四十分鐘的熱烈廣播中，也予以證明。

大東亞十億民族中，不完全獨立的是中國和印度，所以我們對鮑斯氏獨立運動上的熱烈希望，乃給與中國民衆的絕大感動。

鮑斯氏在涉及亞洲的獨立上，宣稱必須「第一，中國的統一，第二，印度的自由。」而妨害中國統一者是英美。說渝方是妨害者之日本，已在希望東亞的團結了。重慶已沒有抗戰的名目而依然抗戰。為東亞唯一的異己分子。殘留下千載不磨的悔恨。鮑斯氏說：「諸君究竟和何人作戰呢？諸君愈繼續抗下去，愈中英美的計策，諸君的負債愈大。」「為了英美之利己的本能，結果諸君為他們作食物」。「假使中國民衆要統一，二十四小時內就可以實現」。「但獲致中國民衆的幸福和繁榮之統一，不是靠英美的援助能夠實現的。」鮑斯氏用過去半生和英國戰鬥的熱淚，大聲疾呼重慶反省！聽到這話，我們可以知道現在的印度，和獨立時的美國，有更深刻的獨立的理由。印度的獨立，實是發見了印度民族解放的階段上的為亞洲立場的一環。在這意義上，鮑斯對重慶的播送，實有極深的意義。

鮑斯主席接見記者團
東亞人須做到兩點 中國統一印度解放

發表談話

▲中央社訊 鮑斯氏，昨下午二時，在華懋八樓接見本市中日外各報社記者，鮑斯主席准時偕同諸周中佐，哈桑秘書出席，並到日大使館岸情報部長，上海事務所廣田情報部長，陸軍部報道部長出淵少佐，中川中尉，坂本中尉，市宣傳處長馮節，艦隊報道部長永島大尉，及新聞聯合會總幹事任懸鼎，予代表江諜，亦參與，首由鮑斯主席就此次參與大東亞會議及此行感想，發表談話，即席並答覆中日外記者團所提出問題甚詳，歷時半小時。

鮑氏談話

鮑斯氏首先對上海政界及新聞界之歡迎，表示感佩，謂彼本人曾在印度新聞界任職多年，故對新聞界諸位之工作，頗表欣慰，繼謂彼在東京時曾以旁觀者資格，參加大東亞會議，得到深刻印象，大東亞會議宣稱，大東亞工作實已開始，彼曾在大東亞會議中惟一建設東亞共同宣言所含之諸原則，實為東亞新秩序之先聲，全世界亦將受其影響，影響所及，不止東亞，東亞人所將來須做到之兩點，第一中國全面統一，第二解放印度，關於中國之統一，須先求中日人民之和平，過去中日雖不時齟齬，現此等事已成過去，現在乃可能之事，中國統一，不但為中國之福，亦印度之福，甘地在入獄前曾聲明中日事件，但彼個人之意，乃全印度人民之意，因如此，乃可慨之事，彼望中日能互相諒解，此不乃能增強東亞人民，對英美之戰爭機構，彼繼稱：印度解放戰已得東亞諸國之援，從革命立場，諸成功之先決條件已經獲得。英美宣傳之冬季反攻，彼可預言決難成功，而反有被印度驅逐出境之可能，但印度解放並非易事，印度人須準備長期戰，但同時須具必勝決心。

調整捲烟配給 慎重發給新證
十九期派貨繳款出貨

華中烟草配給組合，自加強捲烟配給機構後，對於各卸賣商及小賣商等，均已予以調整，並徹底取締捲烟黑市，嚴格執行限價，審查工作甚為認真，所以被吊銷派貨卡，及降級停配等情，時有所聞，至於新卡之發給，尤為審慎。同時為應市上正常需要起見，決按期派貨，頃聞第十八期派貨，業已配竣，第十九期已通知繳款準備提貨，所派之捲烟，計頤中烟公司之紅錫包，老刀，品海，中華烟公司之雙斧，金鼠，金槍，以及各華商烟廠出品，貨值丁級為三千九百五十八元八角，丙乙甲等以卡按一二三四制核配，一切發售辦法照前項之佈告辦理，所派之貨，分十天平均發售，每人以十枝為原則，並須將空完交還該組合，絕對應遵守限價，不得拒售，以及參與黑市，違者依法處分。

大東亞戰二周年 本報復刊一周年 紀念徵文

十二月八日，為大東亞戰爭二周年紀念，適逢本報復刊一周年之期，爰擬公開徵文，藉為特刊，以資紀念。茲訂規約數則如次：

㈠題目：一，如何實現全面和平？二，如何實踐中日同盟條約？三，期待於中國新聞事業（站在讀者立場）。

㈡內容：文言白話不拘，字數二千左右。

㈢截稿：十一月底止。

㈣酬金：每題各取五名，第一名中儲券一千元，第二名六百元，第三名四百元，第四名三百元，第五名二百元，第六名至第十名臨時決定。

㈤評選：聘請沈嗣良，李權時，張一鵬，陸高誼，許長卿，諸先生擔任評選。

㈥附記：來稿請用稿紙繕寫清楚，書明姓名，附具印鑑，通訊處，並黏附徵文符號，寄本報總編輯室徵文部。落選者原件奉還。

來函

敬啟者，閱貴報十七日中央社訊，暫行規則，謂委充市區圖正，暫行規則，業經呈准，及田地買賣，圖正應為證人各節，查與事實不符，蓋該暫行規則，正由市府交財政地政兩局會同核議，本市不動產之轉移，事變前祇須得失兩方來局聲請，現以時局未定，為慎重計，特規定訂立官契，附具中證人士署名，其中證人應為曾任之公正人士，並不限於地籍圖長或圖正，用特備函聲明。上海特別市地政局啟。

體育
西青籃球賽今晚展幕
六時半起甲乙組四場

第十五屆西青邀請籃球聯賽，將於今晚展開大戰，參加本屆聯賽者，甲乙組計共五十五隊，甲組十四，為中北，同仁，東方，華聯，華影，七餘，油隊，華南，大華，三輪，業餘，以及互三隊，乙組四十一，分為四部，均採單循環制，每週星期二四停止比賽外，星期一期間比賽，於下午六時一刻起賽四場，星期六則於下午三時起有三場。甲組戰程則每週僅有兩場，比賽例於一三五舉行，本屆甲組陣容，人才濟濟，東方為本屆新興勁旅，係以百樂門班底，與中北，業餘，鼎足而三，紅隊最近始更名，由陳祥龍任隊長，今日揭幕節目，計共四場，甲乙各半，業餘首遇影星，大軸則為同仁戰大華，大華尚在赴常州途中，恐未及趕返，秩序如次：㈠汕隊－皮隊（乙一）六時一刻，㈡法商－長友（乙二）七時十分，㈢業餘－華影（甲組）八時，㈣同仁－大華（甲組）九時。

僑聯勝葡商 聯誼勝三省

甲組足球聯賽昨共八場，聯誼與三省，是在逸園交鋒，三省實力較遜，全場備受威脅，聯誼中紅鶴，許文奎再加一隻，三比〇後，三省始由薛鵬魁力射破網，以三比一結束上半時。再戰，聯誼許文奎吊角成功，先後建樹，結果七比一聯誼大捷。下午在勝州公園僑聯會戰葡商，葡將勃拉盞首中紅心，僑聯法凡笑振成一平，以二比一領先，易邊後，法凡笑又告中十二碼，V葡石振成各一，旋法凡笑連中三，僑聯終以五比三獲勝。

全部戰果

東華勝猶太會，聯誼會（甲）四比二，聯誼勝三會（甲組）七比一，僑聯勝葡商會（甲組）……

粉麩統配處組織系統

▲中央社記者頃據上海粉麩統配處某負責人稱，本處自經派定中日同業代表為理事監察人宣告成立後，為積極佈置內部組織，准自十二月一日起開始整配，惟在本月內之麵粉整配事宜，仍由上海小麥粉統制配給組合分配，本處負責整配粉麩範圍，包括上海市，崇明，南匯，川沙，奉賢，寶山，北橋，嘉定等區，關其內部

組織系統

第一課總務，下設文書，連絡，庶務，人事，企劃，五股，第二課業務，下設配給，運輸，倉庫，戶口配給，地區配給，一般配給，空袋，第三課財務，下設資金，計劃，第四課審核，下設調查，統計，監察等三股，將來甚為嚴密。

配給計劃

㈠戶口配給，仍由各區主管區分配，㈡特種配給，則由各業公會或團體機關證明，由本處分配給，㈢地區配給，另視崇明等各區情形，次第實施整配。

皮革移運不得留難

皮革業同業公會昨日召開會員大會，以皮革一項，於三省二市，本可自由移運，惟本市境內，各警察局時有留難情事發生，故特呈請市府救濟，業經市長批准，分令所屬第一第二警察局，自此以後對於皮革移運，不得攔阻，准其搬動，以維商艱，該局亦經分令所屬分局，轉飭警察一體知照。

華中日本紙統會已宣告成立

為達到華中紙業自給自足，據日文報載：華中日本紙業統制協會，已於十八日正式宣告成立，該會係以華中製紙協會為中心，參加會員有上海製紙，杭州造紙廠，大中華製紙廠，江南製紙，天章造紙廠，以及三井洋行等製紙廠家，今後任務，將擔任下列數點：㈠製紙價格，㈡製紙原料之蒐集採買，㈢製紙之生產與配給，㈣其他有關統制之事項云。

新成立公會須通知市商會

自市商會成立以來，其所屬下部各公會，或加以整頓，或再成立新組，或由發起人召集重行組立，迄今成立公會，已達三百餘單位，茲據市商會方面宣稱，凡新設立之公會成立後，即須向市商會方面提出通知云。

經濟界
華商證券交易所 考慮現貨便交
實行時須籌妥善辦法

華商證券交易所於本月八日開拍後，對於華股之交易，以現貨隔日交割為限，頃因市場電話已裝竣，為推進業務起見，擬恢復午後交易，並實施現貨「便交」新制，該現貨「便交」，即每日交易之華股，規定每星期一交割，以前之隔日交割制度予以廢止，例如凡客戶買進或賣出之股票，暫時可毋須繳款或交貨，至下星期一始辦理交割清楚，聞已內定今日起實行，並於以前交易所向經紀人之佣金暫收〇六二五，此後決徵一二五，惟經紀人向客戶徵收佣金，則為千分之五，交易稅另收萬分之六，記者昨向關係方面採悉，各界對於交易所之所謂「便交」均須鄭重考慮實行，蓋所謂之「便交」，類似變相之一周期買賣，易為投機商所操縱，或造成買空賣空，聞該交易所會鄭重聲明現貨「便交」問題，必須事前籌得妥善辦法，以杜投機操縱，而免影響股市云。

康 再展五天 連日擁擠 欲罷不能 康寶再展五天 廣寶以來獲還本者達四千人謝謝還本辦 寶豐公司 南京路

一元府綢 一元襯衫 男女兩用四季咸宜 品質優良 不走樣 不退色 歡迎比較保証滿意 一元襯衫總廠出品

獨一無二全國風行 海報 兩大新頁獻 增闢：體育專刊 球賽評述詳確 新聞網羅無遺 經濟專刊 華股報道特詳 市場消息最靈 標準的球迷讀物！完備的市場快報！專家執筆·精彩無倫

泰豐有限公司 每天擁擠是什麼道理？可想而知貨價便宜受大衆們的歡迎 開幕減價贈送禮券 購$500以上贈$50 $1000以上贈$100 特價品無贈 今天特價 一五磅長城熱水瓶 每只二百四十元 五磅酒打熱水瓶 二百三十元 種類繁多逐日更換 泰山路六〇七號 即霞飛路馬斯南路東

祛除腸蟲安全靈效 唐拾義疳積散 小兒發生腸蟲症象，為之父母者，往往漫不經心，或投以無效藥品，或與以猛烈劑藥，是皆失之於偏，亟宜糾正，而選用此散效大而性和，數服之後，和平驅蟲去積，體回強壯，保赤靈丹也 各藥房均售 唐拾義藥廠發行 愛多亞路

飛馬牌棉毛衫

黃益齋醫師專割包皮 包皮之害 … 兼治遺精早洩下疳白濁等性病 … 愛多亞路廣西路口唐拾義藥房左面二樓

三馬路大新街口 悅賓酒樓 唯一京菜 今天起特增 烤涮羊肉 電話 九三六〇六 九四九三九

雪花 蝶霜之王 家庭工業社出品

上海公司啟事 溯本公司自開業以來舉行特價廿一天並贈送紀念烟盒已于日昨滿期在此特價期內承各界聯袂惠顧營業額竟超過預計數目五倍深感衛敝公司受寵之餘仍抱和誠廉美一貫方針為社會服務尚祈各界人士源源賜教為幸 至贈送紀念電銀烟盒因掉換擁擠時告不繼致有往返數次始獲換領者有勞玉趾并誌歉忱 上海公司謹啟 地址靜安寺路慕爾鳴路口

四合一洗面粉 四合一洗面粉係一種與衆不同之新發明美容品。行銷七年。已經千萬仕女用過滿意。近以冒仿者日多，查其成份既異，功用當然不同。為愛護肌膚計，請認定「四合一」洗面粉，方得百利無一弊。茲將此粉處方公開刊佈，歡迎各界試驗比較。 蛋白粉50% 膽脂7½% 甘油5% 橄欖油5% 蜂蜜2½% 硼砂粉5% 特種藥劑2% 其他23% 四合一洗面粉適合男女任何皮膚，冬夏皆宜，亦可作卸粧洗面。立使皮膚光潔白皙。常用防除雀斑，粉刺及面皰，亦可作撲粉或水粉用之。此粉保證不含鉛性，鉛質，及鹼質成份。 各大公司藥房商店均售 上海新一行股份有限公司發行

油醬菜醬 荳麥精 醬油 豆瓣醬 電話 三六六六六 大陸醬產公司

大同車行 車輛另件 行搶齊全 大家說好 同業稱康 電話三九五〇三 九星大戲院對面

陳耀英 趙仲榮 謝啟 昨日為長女凱立與次兒振鑫結婚之期辱承諸親友惠賜隆儀復蒙玉趾光臨…

邵長春 金亦耕 謹啟 日昨為長女鳳茵 次兒振鑫 …

真昌錢莊股份有限公司召開股東臨時會公告

景綸衫襪紡織廠有限公司召集股東臨時會討論增資公告

上海工業商業儲蓄銀行增資足額召開股東臨時會公告

泰琳錢莊有限公司召開新舊股東會公告

新亞化學製藥股份有限公司召集股東臨時會公告

新一行股份有限公司增資招股通告 中國企工銀行承募新一行股款通告 新一行股份有限公司董事會謹啟

通易信託股份有限公司召開臨時股東大會公告

明星香水廠股份有限公司第二次增資公告

上海市錢業同業公會會員 天和錢莊股份有限公司通告 本錢莊遵令改組業已就緒並呈奉財政部頒給營業執照在案茲定於本月二十二日起加入上海市錢業聯合準備庫嗣後所有本莊票據均由該庫交換特此公告

上海錫箔製造業同業公會通告 均鑒

中西大藥房股份有限公司更改票值通告

永豐春記紙號解散合夥聲明

陳芝甫為創設吉康紙號啟事

利華煙行謝啟

生燉生烤原鍋真味 鶴苑砂鍋大王 雞鴨牛羊魚肉翅唇 電話 39246

糧食部水產管理局佈告 循字第壹號

糧食部水產管理局漁業建設費稽徵處佈告 稽字第壹號

糧食部水產管理局通告 循字第貳號

武進鄭宅報喪

張宅報喪聞 張忍遠堂帳房具

退保聲明 張成洪謹啟

中報周刊
復刊第十一號

南太平洋海戰大捷特輯

運輸船團護航記
—南太平洋海戰之一—

第二次玻根維爾島大戰果，是日本海軍在長時期的沉默中，繼珍珠灣一役後，所投的第二個巨彈，沉入南太平洋海底的敵艦船，實達二四艘！這大戰果完全是日夜在飛機、艦艇、及補充工作上努力的將士們所造成的。

商船隊出發

○月○日　商船隊定於○時出港。本艦爲嚴戒港，先行出發，檣頭高揭着信號旗，指揮艦滑出○綫，順流而出港口。置裏是南太平洋○○基地，海面有我海軍機來往巡弋着。○時出港的船團，就成在進攻中的順次隊形，開始「之字運動」，護衛艦艇的艦橋上，指揮哨上，檣樓上，都端正了海上哨戒的配置，似鐮刀般的月亮，在雲裏探出頭來。因敵方潛水艇不分晝夜的跋扈，瞭望員自○○名增至○○名。最近的敵方潛水艇情形，正如瞭望員們所說：「月入五分前」，「日出五分前」，乘海面色彩變化的時候出沒。這商船隊裝着很多的南方資源，如其這些東西能夠平安抵達本國，則再將這些戰爭資材出征第一綫。現在是一隻商船也不容沉沒的時候。護衛艦艇的責任，多麼重要啊！

○月○日　「準備對空配置」。第○天的十一時方過，突然聽得了這傳令聲。敵轟炸機五架前來襲擊我船團。那時本艦已揭起指令商船隊的信號，用高速力速航。着白色的航跡，繪出了迅急的彎曲綫，艦身開始左右動搖。「右卅度廿，高度○千」。指揮哨的號令沈着清晰。「噠噠噠……噠噠噠……」一齊向敵機邀擊，同時，敵機也拍拍拍的投下炸彈來。敵機的炸彈，都落在船團的前後左右，落入海中，在那水煙中，我船團的船首悠然前進。敵機怕我們護衛艦艇所發出的砲火的威力，不能飛到船團的頂上，僅胡亂地擲下了炸彈就飛去了。

「深謝貴艦奮鬥！」

各商船揭出了這信號旗。

擊沈敵潛水艇

○月○日　向北進的路程愈見紆曲了，是夜，本艦瞭望員在陣雨中發見一浮上水面的敵潛水艇。

「準備對潛配置！」

距離本艦不過○千米，敵潛水艇在無窓之中浮現，見到我船團，狼狽失措，慌忙潛航。

「對了！」「面舵！」

「開始投射！」

不久，海中起了破裂的炸聲。

「確實了！」「確實了！」

將校們，艦長，都說着有自信的話。

「船團無恙！」

船團毫未發生變故，默默進航。

暴風雨天氣

○月○日　天明時起，波濤洶湧，艦身震搖，氣象報告說有颱風的危險，命令下來了。

「準備暴風雨！」的命令下來了。內火艇掛起了二重三重的綱。甲板上也張了綱，以便往來時攀用。士官室的書架和椅子也都用細細縛起來，不使動搖。午刻方過，巨風起來了，浪潮比舷側還要高，遮沒了水平綫。但我船團的耳目仍甚尖銳，據潛水艇來的情報，警告離我們船團四十哩，有敵方潛水艇。本艦在入夜之前，繞行船團一周，走在船團的後面。波濤愈來愈高，艦猶如在山脈的中腹，千仞的谷底中進行。午前四時起，氣壓表的低氣壓綫，開始直角急降下，一小時候，降下七百卅一米里。波浪變成三角波，風速十米，檣的電綫和旗綱噓噓地出聲。船團被濃霧包圍，完全不見什麼。三角波咚咚地搖擊艦底。不像是海水，

「剛有潛水艦情報來，要通過危險海面時，颱風來了。那是神風啊！潛水艇絕對不能出來了。」指揮哨的○兵曹還機敏地說。

「天變了！天變了！」着黑雨衣的瞭望員大叫着。眼上戴着雹遮鏡，除不下。

颱風一過魚雷來了

○月○日　午前六時左右，卒進入颱風的中心。海水打上艦橋，流落至甲板。實是猛烈的颱風。

「船團將怎樣？」艦長說：

「過午可以突破這颱風。已經指令船團在這颱風後集結於○○度的位置。」

本艦發見商船二艘時，已經過了颱風的中心了。但因逆風，波高，猶如從山脈的頂上走下荒海，行近商船。商船是船團的第○號及第○號。

「別的商船在那裏不明。」

二隻商船用信號旗回答。本艦護衛這二船向○○度的集結地點前進。颱風遠去了，波浪漸息了。突然從第○號被所得咚咚的擊音。

「雷擊！」

千鈞一髮的一剎那。本艦的舵輪轉變至全速力，急轉向發出聲音的地方。從本艦後尾投下的炸雷「轟！轟！轟！」在海中破裂。

「這也是嗎？」

兵士們在艦內雖然大笑。因爲有本艦在內，不能不是雷擊。那場合，像本艦那樣滿載着火藥和重油，所以比商船更爲危險。

任務完畢

○月○日　海浙太平靜了。平靜之後，對敵潛的哨戒，更須緊張。瞭望員們都目不轉睛地注視着。就在那時候。又發見了敵潛的位置，緊迫着我船團。

「準備對潛配置！」

本艦一面用信號通知船團敵潛的位置，一面向那方向急進。敵潛向船團發出扇形般七個魚雷，蒼白色的雷跡，似數條帶一般，隱約在海面。我們船巧妙地迴避了。其中有二發定時魚雷通過船團後方才爆發。我們照魚雷發出的地方，向敵潛頭上投射炸雷。

「敵人潛下了，潛水浸入艦內，大約外殼被破了，現在深沈海底了吧！或許電氣裝置被破壞，不能動彈了。大概都葬身魚腹了。」

水雷長笑着。如次，從○○基地出港，經○○日間，由於護衛艦艇之片刻不息的活躍，船團安然無事，返歸○○港。（譯自十一月十三日每日新聞）

綜合戰果　十月二十七日摩諾島附近海戰至最近波島大捷

	戰艦	大型空母	中型空母	大型巡洋艦	巡洋艦	或巡洋艦或大型驅逐艦	驅逐艦	運輸船	小型運輸船	合計
炸沉		大型空母二		大型巡洋艦二	巡洋艦五	或巡洋艦或大型驅逐艦一	大型驅逐艦二	大型運輸船三		合計一五
擊沉	戰艦四		中型空母三	艦種未詳一 大型巡洋艦四	巡洋艦四	或巡洋艦或大型驅逐艦三	驅逐艦六	運輸船六	小型運輸船一	合計三三
擊毀	戰艦二	大型空母二	中型空母一	大型巡洋艦十一至十二	巡洋艦一	或巡洋艦或大型驅逐艦八	驅逐艦三	大型運輸船三	中型小型運輸船一	合計三二至三三
										總計七九至八〇

▲其他擊毀舟艇多艘，自行擊沉驅逐艦一隻　▲擊落飛機五一四架以上

日方損害　驅逐艦二隻沉沒，巡洋艦二隻輕傷，飛機自炸未還者一一八架

（譯自朝日新聞）

閃擊戰凱旋
五分鐘內毀敵艦十艘

排除頑敵，一路擊滅敵人，戰果漸明期的南太平洋的決戰場，使人深深感到「大戰在後面哩」！光榮的波根維爾島洋面的空戰詳報，接連傳來，在敵機首炸和高射砲彈的炸裂聲中，記者也參加擬集疾記。以下便是參加當日攻擊的急降下轟炸隊員所述的攻擊概況。

枕戈待發

一月八日落晨。早就待機攻擊，但總沒有可以攻擊的敵船團，正在慨歎英雄無用武之地的當兒，一接到大船團出現於波根維爾島敵軍登陸地點附近的快報時，搭乘員爭先恐後地舉登愛機，準備「炸它一個片甲不留」！

轟炸機隊和戰鬥機隊出擊的命令，是在十……

在這××航空基地，已快入雨季了，酷暑當令，炎熱異常，十餘日以來，連一陣雨也沒有過。叢生於廣大的飛行場上的野草，都被炎陽灼焦，當編隊飛機的引擎一齊開始旋轉時，瞬時捲起了一陣的塵埃，連口眼都張不開。就是重重展張着的烟幕，也不過如此吧。在這麼烟蔽天之中，腑腹緊抱着××公斤炸彈的轟炸機，每隔幾秒鐘離陸一架。

踏上征途

滿佈基地上空的轟炸機隊和護衛的戰鬥機隊，整隊出發，展開翅翼。每個人的胸中都磅礴着雄心。這是戰鬥轟炸混合大編隊的白晝強襲呀！二十分，三十分，時間迅速過去。H大尉統率××隊先行，××架的急降下轟炸機隨着前進，指向敵船團所在的北空疾飛。天氣幸而都是晴朗的。從飄浮於翼下的斷雲的間隙，可以望到一平無波的青色大海。高度××，速力計的針指着××浬，靜然不動。引擎隆隆，螺旋迅速旋轉。在左方的遠處，從斷雲間已可遙見波根維爾島的互峯，高達三千餘公尺的巴爾比山，隱約雲間。再過××分，我們抵達了戰場。嚓嚓嚓環顧四面，一絲不亂的後續機組成了堂堂的編隊陣，緊緊跟來。戰鬥機隊突將速力減低，銳利的眼光閃閃，警戒邀擊的敵機。又是五分鐘十分鐘過去了，突然從傳聲管中傳來了偵察員的大聲：「在哪？敵船團！」果見，在左翼下，於敵軍上陸地點托洛基拿（Torokina）岬洋面二千公尺附近，有巡洋艦，驅逐艦各××隻，嚴密護衛着的運輸船××隻，用十五浬的速力向北航行。

展開襲擊

護衛的戰鬥機隊突然離開編隊，全速向東北飛降。隨眼望去，疊成梯形的敵方戰鬥機羣正從雲間向轟炸機隊衛來。「來啦！」一面不覺這樣想着，一面卻開始急降下，將敵方戰鬥機交給友方防衛機去對付。轟炸機的一擊，突破雲間，從××公尺高度將機首對着海面直衝。剎那間，敵方的防禦砲火一齊吐火。敵船團的高角砲和步兵砲瘋狂般集中射擊。突然，天空墨黑，彈幕包裹着轟炸機隊的前後左右。鮮紅的曳光彈穿過了彈幕，刺目眩眼。攻擊隊員咬緊了牙，張大了充血的眼球，開始拿手傑作的急降下轟炸。轟炸機的引擎發出淒厲的降下音，彈丸似地疾下，緊覷着標的，投下巨彈。扳起機首一望，敵艦的艦橋刹時飛到半空中，隨着大爆炸以後，紅蓮似的火焰冲天而起。

「中了，中了！」不覺嚷着喉的H大尉，一面迅速上昇，一面俯瞰戰場，祇見四分五裂了的敵船團，紛紛起火。有些左傾而斜，快將沉沒；有些開足馬力，企圖遁走。一瞬間，寧靜的海面化成了鬼哭神號的修羅場。後續機羣不息地繼續強襲。也有投下炸彈後在扳起機首的當兒受到敵方防禦砲火的直擊而自炸的友機。也有擊墜從友方戰鬥機間隙中偷過來的格拉曼F4F戰鬥機而再行急降下轟炸的決死攻擊。這樣，激烈萬分的決死攻擊，在五分鐘內即告完畢。敵方驅逐艦三艘，運輸船四隻刹時沉沒；巡洋艦二艘，運輸船一隻受傷；敵機十五架被擊下墜。於是戰炸混合攻擊隊高奏凱歌，還師××基地。

高歌凱旋

初十的月亮，似銀白的照明燈，遙遠的空中，佈滿了亂積雲，西南天際，雷聲隆隆，雲光閃閃，祇是不曾降雨。傍晚的斜陽還射出强烈的紅光，大地如火。戰鬥機隊返基地上空時，另一批攻擊隊正在整裝待發，因爲據報在波根維爾島西南方四十五浬的海面，正有一支包含戰艦的敵方強力艦隊在西北航進中。（亡木海軍報道班員發——吉：譯自十一月十七日朝日新聞）

防空壕中捷報傳來

那天晚上，我們走入防空壕，飛翔於層雲間的敵方波音式轟炸機的旋風機聲，和轟然怒吼的友方高射砲的發射聲，震耳欲聾，簡直連氣也透不出。

危險，危險

「落下來了！」不知誰在低聲喊道。剎那間，突然怒到大地的那震撼。被探照燈四面八方照住，而高射砲的砲彈又火花似地不斷在其四周炸裂的敵機，大約又和過去一樣在盲投炸彈了。背後的山腹那邊，發出了轟然的爆炸聲。一陣爆風衝入壕中，同時，乘着這陣爆風而跳進來的整備科兵曹長，氣吁吁地喊着：「危險！危險！」「大約是躲避突從雲間降下用機槍掃射的敵機攻擊而逃進來的吧。」我這樣想着。不料，他一放手揮着空的香烟盒，愉快地向士官說：

「波根維爾島洋面的正確戰果，現在明白了。我來報告你們。」

這一句話，剎時使壕中的人全都忘掉頭上的敵機，欣喜激動，心房脹得滿滿的。

×　×　×

七日的薄暮，從偵察機拍來了一個急電，據說已在布根維爾島托洛基拿岬洋面附近發見以敵艦四艘爲中心的大機動部隊，××基地立即充滿了殺氣。

這樣，第二天八日的破曉，我們立在宿舍之外，歡送壯士出發。隆隆地震動着丹田的機聲，在頭上響着，向南飛去。展開着堂堂翼翼的戰鬥機和轟炸機的信號燈，在晨星稀疏的天空，閃閃發光，漸漸消滅於水平綫的那方。我揮着帽，虔誠默禱此行成功。

二小時，三小時——時間在焦燥中慢慢過去。在如燃的直射的陽光下，我們立在椰子樹的簷蔭中，仰望着遙遠的南方的天空，等待着轟擊夏威夷珍珠灣頭以來從未有過的敵方大艦隊的確報。

大捷聲中

已是一個鐘點了，我們再向昏暗的天空狂熱地揮着帽子，迎接朝晨出勤的大編隊。當編隊的黑點出現於天際時，我們的心便跳到了喉嚨口。可是，一小時，二小時，又是幾個焦燥的時間過去了。從遼遠的飛行場那面，仍沒有多少戰訊傳來。走到街上去，碰到的士兵都問道：「報道班員，戰果未明嗎？」其後，擊沉戰艦二的啦，轟沉四隻啦，傳來了種種情報，但都不是正確的。不過，誰都相信結局一定是珍珠灣以來僅有的戰果，所以大家都舉杯慶賀大[illegible]。

整備曹長的消息既然是根據航空隊的電報，當然是不會錯的。在這樣的前提下，靜聆他期期地報告道：

「擊沉戰艦三，巡洋艦二（轟沉），驅逐艦三，運輸船四。戰艦一艘起火大破，大巡洋艦三艘以上大破，巡洋艦又大型驅逐艦三艘起火大破，大型運輸船一艘起火大破。敵機十二架以上被擊墜。我方自炸及未歸還者合計十五架。這是迄今爲止所判明的部份，再加上其後來的才可確實。」（吉：譯自十一月十七日朝日新聞）

大東亞區域一周大事圖解

根據十一月十五日至二十一日間報載電訊

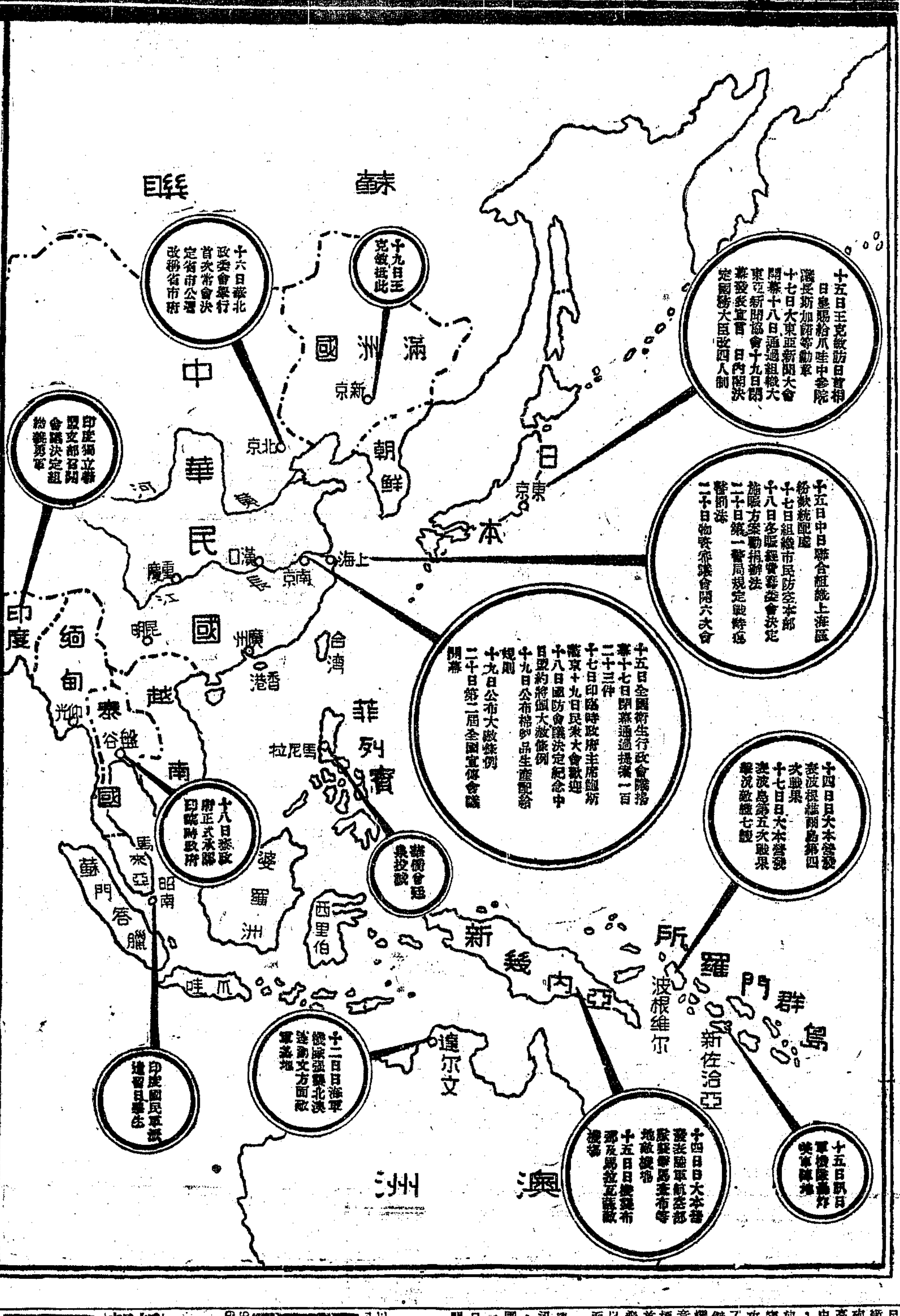

生活

誰說生活是困苦的。

徵求欄中幾個小小的字「某某時裝公司聘女職員數位」，映入了沁爽的眼簾，卻有飯碗那末大，她用了最快的速度換上了她那件頂入時的藍布旗袍，鏡子中她那張太平常的臉兒在閃動着，門砰的一聲，她拿了她那張會用數年腦汁和心血而得到的大學文憑，懷了僥倖的心，冲出她的灶披間了。

秋風微拂中沁爽終於是擠入了那肥紅瘦綠的姑娘們中了，膩人的粉香直向她的鼻孔中鑽來，好容易挨到她過辦公室接洽的時候，一手拿文憑，一手不知該放在甚麼地方才好，跨着怪不自然的步子，走到正中寫字檯前，看對面坐着，二位肥頭胖耳的中年男子，室中四週的沙發上還坐着幾位西裝革履的人，都用着銳利的目光在她全身掃射着。問話在她耳鼓上震動了，她侷促的答覆，失望漸漸的浸入了沁爽的內心，慢慢的爬上她那張太平常的臉，光亮的地板上，模糊的影子在向門口移動，微微抬頭，看見迎面而進來的是一團刺眼的花團。

辦公室的門輕輕的合上，門縫中的一剎是那個坐在正中的男子正向才進去的花團點着頭呢？

誰說生活是困苦的、一條漫長的街道展開在沁爽的前面，她在微微的秋風中躑躅着，躑躅着……。

灶披間的門是砰的一聲，碰上了，掛在牆上的那面橢圓式的鏡子也被震得抖動不已，沁爽的那張太平常的臉兒又在搖擺的鏡中閃動了。

靜躺在桌上的報紙，依然呆着，鉛印的小字「某某時裝公司聘請女職員……」下面還有更小的字「須品性高就，容貌端正……」在沁爽的眼中漸漸的大了，大了……有飯碗那末大，噝的一聲，大學文憑，變成二片，一連串的噝噝噝地已成了數十隻小小的白蝴蝶，在空中高傲的飛着，在冷笑它女主人似的。

茹志鵑

拾荒者　水滸

誰說生活是困苦的。

晨星茫茫地，疏稀地，晨露茫茫地，稀稀地，拾荒者也茫茫地，疏稀疏地，稀地。

——簍在街頭，一簍冷冷的晨之簍，紙，棄物，並棄布：……

垃圾桶中滋出的——尚存有一份善賢者。拾荒者，寄以同情；拾起來，放在肩上的簍中了。

罪惡中的善賢者，你有否覺悟？當你看這一幅冷冷的晨之畫。（移酬助學）

別友　逸泰

此際江南分手，正是菊花時候，他日再相逢，舊事今朝記否？記否？記否？更盡一杯清酒！（卸酬）

鄉思　火木

七年異鄉客，十月傷心時，我家長江曲，隱隱有歎夠，黃昏已珊珊，夕陽何遲遲。漫將思鄉心，聊寄八行詩。（卸酬）

白茅　36

新都　電話90637　今天夜場八點三刻　新都劇團公演　香海風雲　王公呆　張冠英　易方朔　小方朔　演出　三本馬永貞　廿五日夜戲獻演（四）（本）馬永貞

紅寶　三時正　八時半

綠寶　八點半正　電話94444 67200　中實劇團演出　幽默聖品　金之江編　香噴噴的故事　醫院院長風流債　一娛再娛　小姐攜下迷魂陣　錯婚　手術萬能　醫生跌進桃色網　甜津津的回味　作家女兒戀愛經　芳信導演　香國劇團

更新舞台　電話九七一七一七　九三〇七二　今天夜戲

卡爾登　注意！本星期三起除星期六星期日日場其餘概演夜場　電話：三五五五三三　四六六七　時間：二時半八時　座價：十五．廿五．十元　今天夜場獻演　浮生六記　費穆編導　黃貽鈞音樂　秦章

麗華　電話定座三〇〇六二　今天夜場八時登場　兵臨城下　皇帝唱戲　落髮尼庵　妓女殉節　李香君　血染桃花扇　中旅挾雷霆之力演話劇

樑上君子　佐臨編導　准廿七日獻演　電話八五二〇五　今夜獻演　最後3天　連滿53場　寫兵荒馬亂之奇戀、述海枯石爛之至情　朱梵編劇

大上海大戲院　中國青年劇藝社　假座　廿六日晚八時隆重獻演　岳飛　撼山岳　變風雲　丞相府東窗定計　驚天地　泣鬼神　風波亭父子歸位　票價　八十．五十．三十．十五　上江青編劇　黃河導演　舞台監督冷山

蘭心　上海藝術劇團演出　賣座持久　電話70414　今天夜場　星期三星期六日加演日場　座價50 40 30 20 10　慷慨悲壯哀艷雄奇抒情之作　香妃　越盛編　朱石麟導演　劉瓊音樂　陳洪

金都　電話三一四〇三　同茂演劇社　明天開始定票　念五日起榮譽獻演　上海初演！　巴金原著　家　曹禺改編　朱野逸導演

美華　彌月之喜　鈫頭鳳

上海大戲院　笑聲不絕！　今夜八時半　多寶夫鑑

黃金大戲院　連環計

天蟾舞台

皇后大戲院

大舞台

金城大戲院　最後二天　弗錯過　遁天我　潘玉珍

體育

西青籃球今晚展幕
甲組實力剖視
巨人雄心勃勃華隊勉之 錦標之外甚願注重精神

本屆西青籃球，將於今晚（二十二日）展幕，此次參加者，甲組十二隊，乙組竟四十二隊之多，可謂總動員令，開幕後自是盛況可以預卜。茲乘此展幕之前，試述先容，願各球隊予以採納，並作甲組各隊實力剖視，亦為球迷之參考焉！

凡一籃球隊之要有優良表演，決非偶然之湊合，歷來錦標得主，自有其條件在焉！要之；為全隊隊員氣力充沛，技術純熟，整個隊的合作，以及作戰時之臨時更變策略，賽前作精密之調整，賽後作勝敗原因之研究。此外更貴乎服從教練，精神始終如一，能如斯，則表演之精彩，決可呈現，而運動之精髓，亦於此中領略得到。然幾乎滬上各球隊，多至展幕期近，始決定人員，不免有烏合之嫌，且均乏良好教練，以致較量成功處一竇之情形，甚以為可惜，記者爰不揣鄙見，略誌數語，而三復我言，老生常談，願各隊勿以則收獲不離較優，幸甚！茲略作甲組各隊實力剖視如後：

巨人隊－在試探中－功績略著，迭破各隊，雖不能即以此蓋棺定論，然其優點，頗足道者，為全隊勁旅，用人釘人，頗得其所，佔上便宜，其攻後衛用阻擋法逼攻，及利用長人浮尼克站於敵籃下以待跟進之機。猶憶當年海賊來時，亦以此勝人，實為危險人物，且有凱旋洛夫之從中指揮，全隊進退甚快。勝之殊

中北隊－採五人聯防法－以隊員之俱屬老將，故尚見精彩，唯其得分錦標之隊豪崇及沈肆浩二人，無頭緒，所以成敗每須視當日之球運，而其唯一之缺憾者，能者總從其打來不能天衣無縫，蓋豪崇之慣於作人釘人之術，以此總之，故有時有相左表演，該隊好事以為，尚不失為一有希望之隊也。

仁餘隊－唯一之特點－為精神最好，值得一提，其戰術守時特別緊張，攻時用高速度，惜乎身材短小，吃虧殊多，本屆與冰隊合作，兩餘起用新人，當有驚人之作為，我人拭目以待！

華聯隊－人材平均且－均甚實夠氣，採人釘人戰術純熟，頗見功夫，而全隊在有幾年以上之契默，聯絡規易多，惜乎熟中帶野，犯則爐火純青，如能改過此點，可以登峯造極，勉之！

蒙納克－為乙組晉升甲組－組之隊，其戰術與巨人同，全隊以黑人却利為主腦，頗能採人之長補己之短

華影隊－以電影從業員為，以有限之餘暇，活躍球壇，且列為甲組隊伍，實屬難能可貴。其成績一般人預測，以為必居殿軍，然觀其試探賽中上半時竟勝巨人，是則亦未可小視，其特點，絕對服從教練，其缺憾，球賽時間，輒與拍戲時間相同，故精湛五人，未必能每場蒞臨，此不能補足之點，依記者眼光，該隊成績，可居中地位。所不到者，缺乏耐性，經驗幼稚耳。

東方與業餘－俱為百樂門之化身，東方有鄭本生入伍，包松園之助陣，及青島新來名將郭鏡瑚，余以張少卿，王其昌，周智及業餘為祥龍，阿奎，及紅隊之陶紹生，何孝光，兩隊均採人釘人戰術，稍以體力不勝為缺點，然過之已往在西青之光榮戰績，固不離有良好成績。

華南與同仁－均為弟兄隊，合作上有蝴蝶穿花之妙，可稱輕快悅人，尤以華南為佳，其前鋒胡金桂之地板功夫，與馮念華有異曲同工之妙，故華南之成績，雖不能名列前茅，然有幾場精彩鏡頭，可以斷言，同仁人太矮小，為致命傷，既不能跟近，又不得籃下之球，全恃地板派司，實難乎其難，天賦不利，何以罪耶？

大華與三輪－大華為劉約翰沈錦恩等所組織，有自備球場在大趣路，故以之名，全隊趣全，給衛傑，大致少壯，心懷壯志之表演甚多，擬以時日，可以成器。三輪為前復旦老將劉仁家諸群瑞等集成，以其氣力之不衡，而採用人釘人，吃虧異常，且意志不能統一，其戰績可以在想像之中，平平而已！（深）

足聯甲組強弱已分
東聯警成鼎足
葡商僑聯猶有可為 猶太三省棋差一着

足球聯賽甲組上週僅一場，替僑之戰，絕著已為文記之。前昨兩日有三場演出，爰飛記之，已不離按圖索驥！

東華輕取猶太 週六（二十日）下午

三時半戰於膠州公園，雖明知一面倒之局勢，而熱烈之觀衆，仍不避西風之使人之入骨，可見愛戴東華之一斑。東華本屆自覺羽翼尚未豐滿，順張林根周紀四將來歸，錦軍甚茂，有獨霸之期，故預料而猶太主將脫幅，然一黑馬其必一面倒也。然猶能奪得兩球，仍不脫其易。猶東華之攻，非易小派司之特點，引人入勝。中路戴買孫果有相當之聯絡，而兩翼之活躍，利用有效之翼傳翼及貝確之勾中，可謂盡善盡美。老譚之面面俱倒，可與宋靈聖相媲美。林根，龍海樹棠之老到，一道防城已臻鞏固。後防莊李自應無懈可擊，周紀尚嫌生疏，病初愈，力猶未充。林根有時衝出太前，有時却落之過後，尚能遮其短處，好在其刀大斧闊，位站好，未使非一良好前衛也。

兩翼新人值得一論；王錫勝奔跑有餘，機警亦足，勾中又有可觀，此戰供給老孫三記漂亮之球，使老孫發揮妙空妙射之球，尤稱得意傑作。其不夠之處，有攻門絕好地位時，乃現猶疑而已！李堯之左翼，在日下滬上缺乏此項人材之際，可說良好之材，其窺之速，其派司之力，已屆相當程度，尤可貴者，攻門極為巧妙之能事。球迷有謂其漸現驕態，記者深盼李君有則改之，無則加勉，寄與厚望焉！

猶太之表演，不若理想之，漫無頭緒，在艱難情形下，始終振奮以往，獲得兩球，來逐溫脫之帳，健，更銳利可畏，惟全隊技術較差，不難氣短也，其敗也宜矣！

聯誼大勝三省 昨（二十一日）上

午十時半鬥于逸園，看台面南，陽光十足，看球殊舒適也。聯誼攻勢如破竹，竟以十對一絕大比數獲勝，初非臆料之中。事前李義臣不出，衆以為聯誼勝固無異議，亦不免吃力之苦，不料三省隊亦以健將不全，而致不堪一擊。聯誼得球者為羅永順三球，許文奎二球，高保生宋靈寵黃泰聯俞振岳各一球，三省劉戈蹀一球，賽足十數。以此戰而要論聯誼，實在絕對優勢下隨心應足，表演似乎無隙可分，故不得不為其作檢討焉！義臣據云，遵其岳父所囑，不再馳騁球場，乃以羅永順任鋒。羅雖活潑，其腳頭不逮義臣遠甚，則攻勢減削不少。況左翼錢敬鏞俞振岳俱不足重任，錢老氣橫秋，俞經驗尚少，況阿本難免有懈閒之時，保正又勇敢過度，失其所在，致乖離更甚歡多，弃小花巧，故攻勢實有可慮之點甚多。且也中衛綫永順一出，替以蔡擊森，相差不可以道里計，將使天生吃重不少。以是守衛方面，亦大見吃緊。記者深以為不能以大勝而論定，前途端須加意前進，庶幾有望。

甲組三省原屬雛鳳，加入為切磋而來，且以衛氏及王紳父偈力督促，注重精神，借他人之球藝，為自己之採納。以精神之美德，為運動真意義發揚之，其用意之深長，令人佩服。論人材余隊均屬少壯，徐滬同志，聯絡亦之類，可觀之處，總以經驗未充，路數不熟，而麥爾森周文奎之表演，頗有大將風度，右翼薛鵬魁能於底角二十碼左右，遠射破日劉關，可以褒矣。

僑聯昨克葡商 葡商今年得考斯坦柯

拉沙等宿將，雄心勃勃。然而，竟以三對五敗於僑聯於昨日膠州路畔，無傷衛將！僑聯自上週大敗於一營後，決意整刷，大彼得邁儘場，以維克太任後衛，法凡笑跑內鋒卡洛力區指揮中軍。如此一變攻守，均見得體，果也，戰來改其上次之散漫狀況，恢復其往日作風。法凡笑接引有人，獨得四球，大將身手，畢竟不凡。守門依凡諾夫表演殊見出色，救出險球半打之多，如易以泊果曼，恐凶多吉少矣。觀葡商陣容，整齊可觀，其演出尚充分發揮其細膩之作。不幸主帥蓋恩於上半時中即以傷離場，為致命傷。而柯拉沙之攻門，輒用高球，適足依凡諾夫胃口，大好機會，均因此喪失，殊為可惜，如能多一攻低球，則勝負之分，當非如斯。全隊以奥力維拉為最凶，進攻退守，頭頭是道。考斯坦，雷米迪，雖屬老練，竟不能飢法凡笑之橫行也，奇哉！

總觀上述情形，綜合上週一役，甲組綫索已有，強弱之分顯明，東華，聯誼，一騎，鼎足而三。葡商僑聯猶有所作為，猶太三省不免相形見拙，爭奪殿軍矣。優勝劣敗，天演公例，冷門之出，則非我人評述之不當，要亦有特殊之情況耳（梅必賢）

綠隊西青兩女籃門球隊合影（張祖藝君攝）

華影女籃球隊
再度正式練習瑣記
興趣日增球藝進步

張敏珠說：「該隊每天有相當的時光練球，現在規定每星期作二次正式練習，請錢先生來指導」的確，平星的興趣與日俱增，實在是好現象！該隊第二次正式練習是總理誕辰紀念的一天，記者因空暇無事，得再度欣賞，在練習的辰光，與文超一口禁止外客，所以場上始終顯得清靜，計是日到特客綠隊隊長黃明娛小姐及該隊幹事謝金鈇君及男星孫敏劉瓊關宏逸等十餘人耳。

已經在幾天內熟練了的種種，所以進大邁一步的練習隊的合作，先試出場圍旋傳球，再練三角傳遞，前鋒進攻，衛人撇籃，著地傳遞過攻等項。道夫着重在攻的方面，練習一小時，各具循循練習，進步甚速。據云下次預備練習守的門徑後，即可分隊比賽，大約不久的時日，球場上眾星活躍的鏡頭，就可以看到！

計所到隊員是王丹鳳，王淵，胡楓姊妹倆，陳娟娟，奥增英，寶月娟，張敏珠，鳳凰，慕容婉兒，十位紅星。

場上集笑

寶月娟來，眾呼老闆娘，練習時，老闆娘雖吃着幾記羅卜乾，然猶咬緊牙關，愈練愈起勁，乃壯以老闆娘有種！含笑點頭。

王淵所帶之幅，其大無比，孫敏謂有點像張飛，旁有人云，張飛有如此之紅齒白嬌豔者乎？乃大笑。

娟娟傳球胡楓，稍重，胡楓接後彈上面部，喔唷一聲，使娟娟忙於慰問，胡楓忍痛破笑。

有攝影師數人，練習後，向王丹鳳拍影，某攝影師云：再笑一點，王答以笑不出如何耳。然語未畢，而已笑容可掬矣。

每一項練習之前，由岳楓陶繼蔡作樣子，以岳之短小，陶之苗條，遙望之，幾不能辨男女也，一笑！（瘦記者）

集中大藥房 每星期六 特價一天 經售新藥・西藥門市・化粧香品 白克路七四〇至二號靜安寺路卡德路東 電話三六三四九

時事畫刊

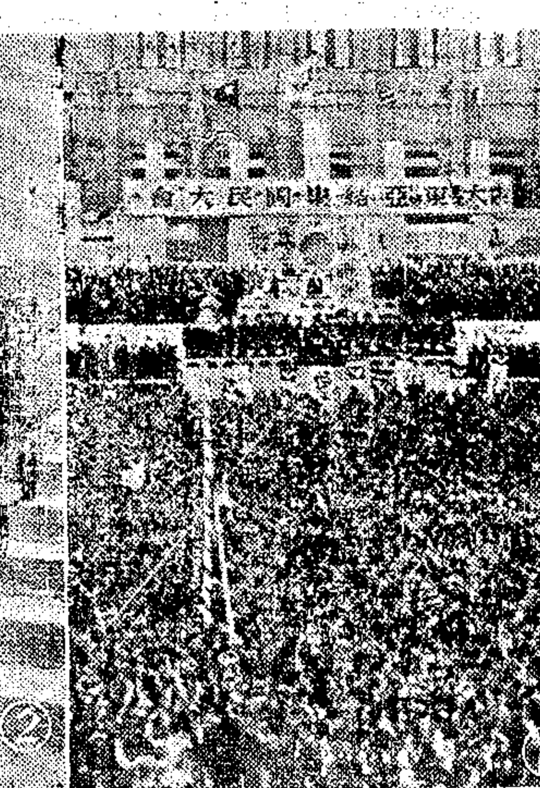

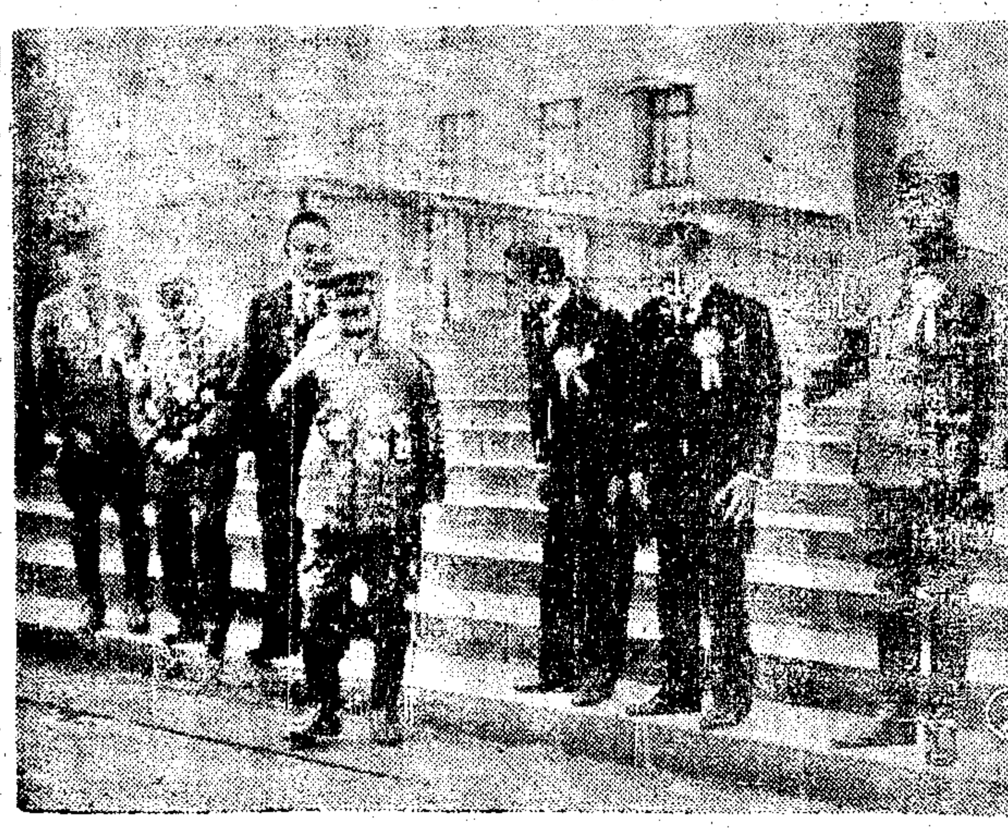

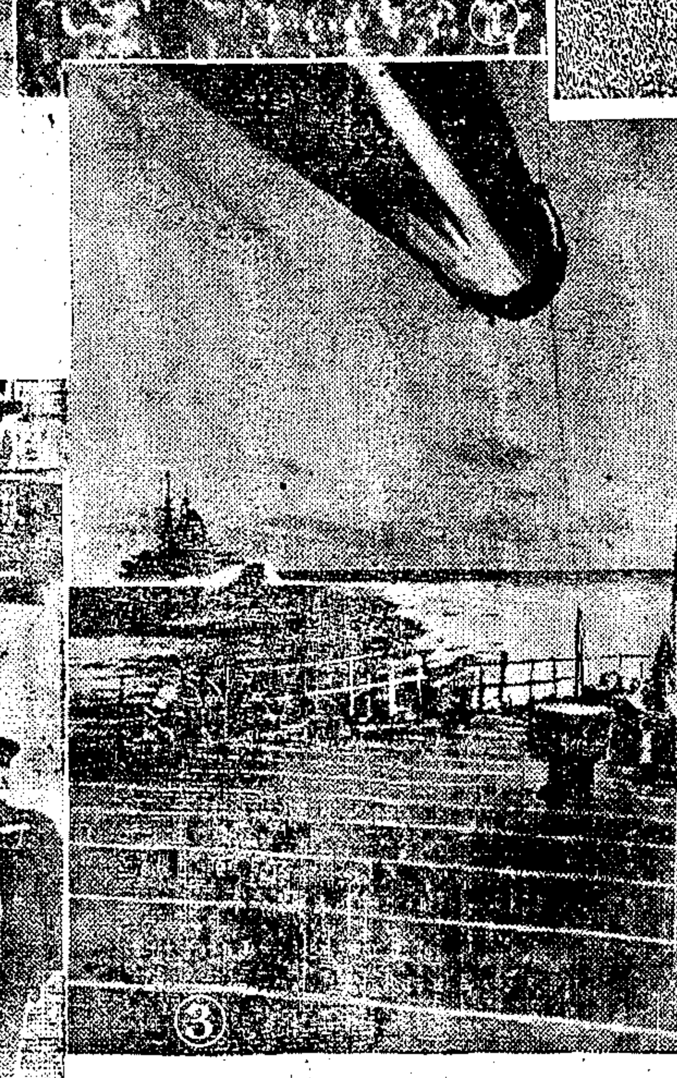

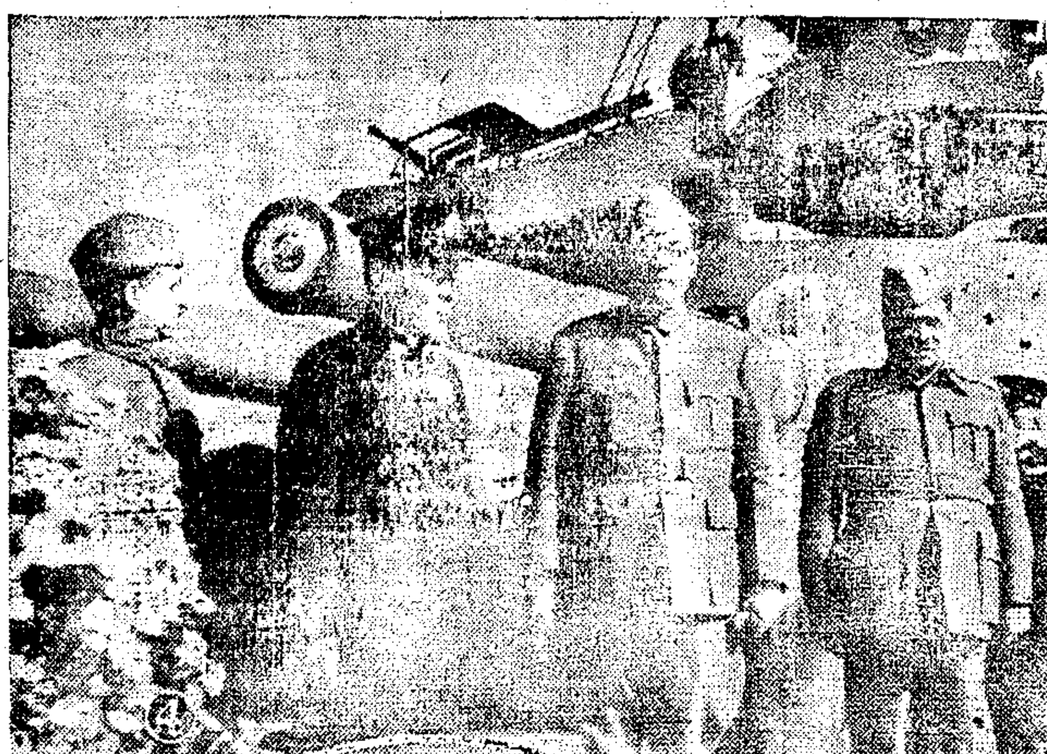

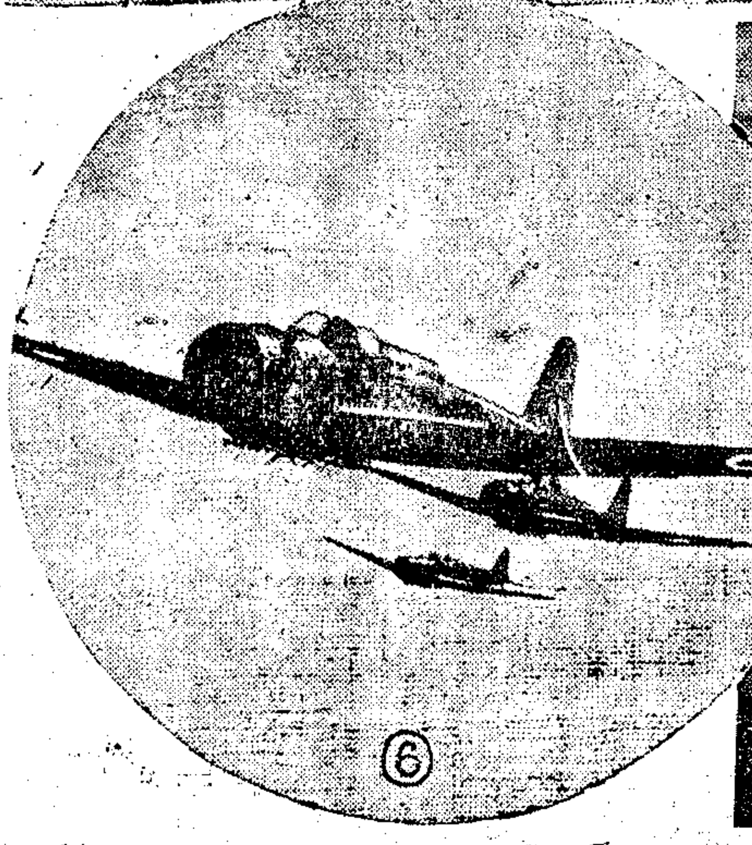

1. 本月七日上午十時，大東亞團結國民大會，在東京日比谷公園廣場舉行時之留影。
2. 出席大東亞會議各國代表，在會議廳大門前之留影。
3. 在南太平洋上乘風破浪之日本巡洋艦。
4. 印度臨時政府主席鮑斯，昨日蒞滬，赴出雲艦訪問日本艦隊司令長官。
5. 日本東條首相之令媛光枝女士（右第二人）在東京某工廠縫製飛行服。
6. 翱翔南太平洋上空之日本新銳機雄姿。

大光明 今天起 各院提早八時半 合家歡 梅熹 嚴化 主演 鄭小秋 黃河
南京 昨客滿今日客滿 天天夜滿 早場 王丹鳳梁影 主演 劉瓊 對上海人物
國泰 日愛情衝突 本新女性影片 新雪
新光 美琪 高占非 龔秋霞 激流 偉大傑作 洪水奔騰大陸傾沉
大上海 滬光 今天同映 燕迎春 袁美雲 高占非 主演
國聯 快樂天使 金門 生死劫 麗都 落花恨 平安 漁家女 中央 第二代 西海 娘娘廟 光華 翠屏山 明星 肉 浙江 萬紫千紅 金榮
大華 音樂歌唱喜劇 花姑娘
杜美 美琪 茜蒙 湖水春光
辣斐 逃婚
大舞台 童芷苓 歌衫情絲 善惡交響曲
大中華
恩派亞 好丈夫 變婚 寡婦馬
同孚 毛邪邪 恨 大團圓 全本大堂認妻
皇后 姚水娟 李艷芳 陳金蓮 今天夜場 雨夜情
天宮 胡琪琪 唐笑飛 顧一樵 轟動 至尊寶
銀都 江笑笑 一對老油條 下期 閻羅王 氣煞
金國大戲院 小山東 程笑亭 裴揚華 主演
光華 卿英劇團 常錫戲 申曲 越劇
大新遊樂場 吳麒麟 孤魂 黑夜 蕩婦 慈母心

聘請 化學教師 三名
徵求 公香煙 94422
徵求 呢絨 手帕 收音機 小型汽車 徵屋 徵空地 硼酸樟腦油 阿西通 馬達
房地產 口琴 個別國語 半費生 華俄夜校 招生 遺失派司 失竊 聲明 遺失聲明
出售 女表廉讓 急讓 中華拍賣行 大通圓子粉 新炒黃豆粉 奶米粉 糕塊 消毒牛奶 標準猪油湯糰
中社食堂 砂鍋 五龍園 大陸狀元樓 徐記 老成 房 招頂 召頂
光耀噴漆 新赤豆 地毯 九十元一千 周大王郵票 偉民郵幣公司 大衣 無線電 藝聲行 吉祥商行 皮貨
源源莊 鋼琴 華昌衣莊 細毛皮貨 名貴大衣 字畫硯台 字畫 鋁幣 雜幣 新華日曆批發 牛力 打字機 雪茄煙
木器 收買木器 沙法 收床 鐵床 銅床 專營名表 港香鐘錶行 天吳鐘表行 表 專營 香煙 豐正 舊貨 好友社
大喜霜 大喜牙膏廠出品 日曆 賬冊 永祥印書館 聯義山莊 同和商行 皮貨 蘇北盐墾股票 實業股票 陰沉 壽器 代磨 跑街注意
雙眼皮 美容整容 楊樹蔭 節育 解決肺病療養 哮喘 靈藥拔喘 羊癇瘋 溫永則 遺精白濁 孕？ 肛門病 劉立志醫師 月經白帶 包車廉售 腳踏車 蘭令 平車 台頓 三輪車廉讓 同華西藥行 西藥 古玩地毯

誠徵傢俱 徵購 派克出價最高 文達商行 徵求派克筆 上海舊書商店 徵收 派克筆 打字複寫紙 號碼機 中西書籍 九三二四八 打折 化學廠營業員 招請華籍女演員 亞洲歌舞劇團 股 西灘第一號 地產 機器廠 勞勃生路 買受本市 諸君道歉 雲向夏震 注射 聘請 人事 遺失 佳 紅磚 六合公司 鋼琴